Pero DIIIICEN...

PÁG. 5

que donde ya se perdieron el respeto es **entre Morenas**; la senadora **Soledad Luévano** volvió a arremeter contra la superdelegada, **Verónica Díaz.**

Aprovechan maquinaria

PÁG. 8

Amplían el **relleno sanitario en Villa González Ortega** como una obra más de limpieza y desazolve en la cabecera municipal.

www.lanotazacatecas.com @NotaZacatecas

LA NOTA ZACATECAS LNZ

ÉPOCA1 / AÑO 1 / NÚM. 211 08-07-2022

Bajo investigación

Presenta UIF ante FGR una **denuncia contra el expresidente Enrique Peña Nieto** por posibles operaciones con recursos de procedencia ilícita.

PÁG. 10

Despierta "la bestia"

PÁG. 7

PATRICIA SÁNCHEZ

ZACATECAS, ZAC.- Haber relajado las medidas de prevención sanitarias anticovid pasó factura al estado, donde repuntaron los contagios hasta con casi 200 al día, según reportes de la Secretaría de Salud.

La quinta ola hace estragos visibles al menos en el sector educativo, donde hay brotes entre alumnos, profesores y personal administrativo y de apoyo, pues escasea el gel antibacterial y el jabón, en algunos casos los termómetros ya no se emplean y ya no es riguroso el uso de cubreboca.

Tan grave es la situación que el IMSS puso en marcha nuevamente la plataforma Permiso COVID-19 4.0, que permite tramitar la incapacidad sin salir de casa, pues ni en los comercios ni en la calle se observan las restricciones sanitarias.

La información en un Click

Policía Cibernética, activa

FRANCO VALDEZ

ZACATECAS, ZAC.- Cada mes, la Policía Cibernética recibe alrededor de 220 reportes, principalmente denuncias relacionadas con extorsión, fraudes, perfiles falsos en las redes sociales y hackeo de cuentas. También ha registrado 40 casos de fraude electrónico.

PÁG. 4

DIRECTORIO

DIRECTOR GENERAL:
Carlos Peña Badillo

DIRECTORA EDITORIAL:
Lucia Dinorah Bañuelos

DIRECTORA DE ADMINISTRACIÓN:
Tania Rodríguez Briones

JEFA DE INFORMACIÓN:
Gema Gallegos

EDITORA GENERAL:
Valeria Gil

ARTE Y DISEÑO:
Brenda Baltazar
Alejandro Varela

EQUIPO COMPROMETIDO
con la información veraz, objetiva y responsable en el estado de Zacatecas

www.lanotazacatecas.com

@NotaZacatecas

LA NOTA ZACATECAS LNZ

La Nota Zacatecas es un periódico de circulación digital de lunes a viernes; 08 de julio de 2022, núm. 211. Calle Enrique Estrada 224, Av. González Ortega, Col. Sierra de Álica, Zacatecas, Zac., CP 98050. Número de Reserva de Derechos al Uso Exclusivo otorgado por el Instituto Nacional del Derecho de Autor: 04-2021-090817041800-203. Certificado de Licitud de Título y Contenido: en trámite. Responsable de contenidos: Tania Rodríguez Briones.

Copyright © 2022 La Nota Zacatecas

EL TIEMPO HOY

ZONA METROPOLITANA DE ZACATECAS

INTERVALOS NUBOSOS

MÍNIMA	MÁXIMA
11°	24°

LA NOTA GLOBAL

Aún no empezamos en Ucrania: Putin

El presidente ruso, Vladímir Putin, advirtió este jueves que Rusia aún no ha empezado "nada serio" en Ucrania y subrayó que las tropas rusas se centran actualmente en el Donbás, en el este del país. En una reunión con los líderes de los grupos parlamentarios y la directiva de la Cámara Baja en el Kremlin, el mandatario dedicó buena parte de su discurso a arremeter contra Occidente y a afirmar que Rusia no tiene la culpa del conflicto armado.

NUESTRAS PLUMAS

Roberto Rosales Pitones

Jesús Domínguez Cardiel

LA NOTA METRO

Migran cinco de cada 100 investigadores zacatecanos

De 777 becas entregadas por el Cozcyt, más del 50% fueron destinadas a mujeres

TEXTO Y FOTO: FRANCO VALDEZ

ZACATECAS, ZAC.- En Zacatecas, de cada 100 investigadores, cinco migran a otros estados o países para continuar con sus estudios o proyectos, lo que corresponde a un flujo "normal", consideró Hamurabi Gamboa Rosales, director general del Consejo Zacatecano de Ciencia, Tecnología e Innovación (COZCyT).

Detalló que **en Zacatecas hay 393 investigadores en el Sistema Nacional de Investigadores del Consejo Nacional de Ciencia, Tecnología e Innovación (Conacyt).**

Esto se refleja en una tasa de 18.1 investigadores por cada 100 mil habitantes, colocando a la entidad por debajo de la media nacional, la cual es de 23.1; **el director informó que se plantea aumentar la estadística a 28.1 investigadores por cada 100 mil habitantes.**

Pese a ello, aseguró que en Zacatecas hay más investigadores que en estados como Aguascalientes y Durango, y consideró primordial materializar las investigaciones que se realizan en instituciones de educación superior del estado con publicaciones en revistas internacionales.

"Es necesario publicar en estas revistas para que Zacatecas se posicione y se haga saber la ciencia que se hace aquí, la ciencia que no se publica o no se escribe, no existe", dijo.

En este sentido, el Cozcyt realiza talleres sobre cómo ingresar al Sistema Nacional de Investigadores, el procedimiento para publicar y los protocolos que se deben seguir para realizar una publicación exitosa.

Mujeres en la ciencia

También informó que el Cozcyt ha trabajado arduamente para la inclusión de las mujeres en el campo de la ciencia y tecnología mediante la investigación, lo que se ha traducido en que, de las 777 becas entregadas por el Cozcyt, más del 50% fueron destinadas a mujeres.

Por otro lado, del total de investigadores pertenecientes al Sistema Nacional, el 20% son mujeres, informó el director.

Finalmente, aseguró que desde el Cozcyt se realizan actividades de divulgación científica para fomentar a las niñas un modelo científico a seguir, lo que se reflejará en mejores condiciones salariales.

Cortesía

Invitan a Verano Deportivo

ZACATECAS, ZAC.- El Instituto de Cultura Física y Deporte del Estado de Zacatecas (Incufidez) invita a la sociedad en general **al Verano Deportivo 2022, que se realizará del 1 al 19 de agosto, dirigido a niñas y niños de 5 a 14 años de edad.** Las inscripciones estarán abiertas a partir del 12 de julio, en el Auditorio del Incufidez de 9:00 de la mañana a 3:00 de la tarde.

Extorsión, fraudes, perfiles falsos y hackeo, a la orden del día

La Policía Cibernética ha registrado 40 casos de fraude electrónico

FRANCO VALDEZ

"Comete pornografía infantil todo aquel que almacena, descarga, distribuye y produce fotografías y videos de índole sexual, en el que los protagonistas son menores de edad"

ZACATECAS, ZAC.- **Al mes, la Policía Cibernética recibe alrededor de 220 reportes,** principalmente son denuncias relacionadas a extorsión, fraudes, perfiles falsos en las redes sociales y hackeo de cuentas; además ha registrado 40 casos de fraude electrónico.

Cabe señalar que la Policía Cibernética recibe más reportes vía WhatsApp (en promedio 90 por mes), siguiéndole denuncias en Facebook con aproximadamente 70 y en llamadas al teléfono de la corporación con 60 reportes, en promedio.

En cuanto a la suplantación de identidad en las redes sociales, la Policía Cibernética en Zacatecas no puede hacer mucho, ya que, según información proporcionada por la Secretaría de Seguridad Pública (SSP), "derivado de que no hay regulación en Facebook y maneja sus propias políticas", las personas pueden ser víctimas de una suplantación de identidad.

De acuerdo con la red social más utilizada del mundo, "si compartes una foto en Facebook, nos das permiso para almacenarla, copiarla y compartirla con otros (de conformidad con tu configuración), como proveedores de servicios que nos ayudan a proporcionar nuestros servicios u otros Productos de Meta que usas. Por tal motivo es fácil que alguien tome las fotos de perfil, si no tienes la configuración de perfil privado y hacer un perfil falso con tus fotografías".

Reportes por mes

- Vía WhatsApp: 90, en promedio
- Facebook: 70, en promedio
- Telefónicos: 60, en promedio

Ante esta situación, se aconseja a los usuarios manejar cuidadosamente la información que se publica en las redes sociales, ya que a la par los usuarios podrían ser víctimas de otro tipo de delitos.

Conferencias sobre Ley Olimpia

Para coadyuvar con la Ley Olimpia, la SSP imparte conferencias para la prevención de delitos, donde se abordan las acciones que constituyen el delito, así como las sanciones que se contemplan en el Código Penal del Estado de Zacatecas.

La Policía Cibernética ha recibido un bajo número de denuncias respecto a violencia infantil y dependiendo del tipo de delito que se cometa en contra de los menores, será la sanción que se pueda recibir.

Un ejemplo es la pornografía infantil, delito que en México se castiga con hasta 12 años de prisión.

"Comete pornografía infantil todo aquel que almacena, descarga, distribuye y produce fotografías y videos de índole sexual, en el que los protagonistas son menores de edad", señala el informe.

Finalmente, **la corporación dijo desconocer antecedentes sobre la detención de personas por temas relacionados a delitos digitales.**

La corporación dijo desconocer antecedentes sobre la detención de personas por temas relacionados con delitos digitales

Pero DIIIICEN...

MARIA-NOTA

Mándenme uno que otro chismito desde sus terruños, aquí lo platicamos entre todas, todos y todes. A mi mail o al Whatsapp.

perodicenlnz@gmail.com

4922936814

Se nos terminó la semana, ya de nuevo andamos en viernes y toca despedirnos, pero antes debemos echar algo de chismito, ya ven que ni nos gusta. Y es que por más que ya me quiero ir de vacaciones, ustedes me hacen favor de platicarme tantas cositas que le dan vida a nuestro diiiiicen... aquí vamos de nuez.

Por cierto, me cuentan que las, les y los **maestros** andan bien emocionados casi en el mundo porque ya huele a que **Delfina Gómez,** la secretaria de Educación federal ya se va, diiiiicen que ya se decidió que sea la corcholata oficial de **Morena** para el **Edomex;** eso generó alegría en las mayorías magisteriales porque ni cuando llegó tenía buen ánimo, ahora que la padecieron pues más pior, hasta las gracias le quieren dar al presidente **López Obrador.**

Diiiiicen que ojalá muy pronto el gobernador **David Monreal** siga el ejemplo y tome decisiones con la gente de su gabinete que no sólo no le ayuda, le estorba. Lo necesita el ***Gober*** y le urge a **Zacatecas.**

Como ejemplo sigue estando el asunto de inseguridad, de plano ya peores señales no podemos esperar. Pues diiiiicen que mientras en **Fresnillo** se estaba celebrando la sesión ordinaria del Consejo Estatal de Seguridad Pública —encabezada por **Rosa Icela Rodríguez** (titular de la **Secretaría de Seguridad y Protección Ciudadana** de la **4T**) y con el gobernador **Monreal**, y las y los **alcaldes** presentes—, en el municipio de **Guadalupe** se estaba perpetuando un ataque armado que lamentablemente cobró más vidas, así o más graves las señales de falta de respeto a la autoridad.

Y ya que les ando platicando de respeto, donde diiiiicen que ya se lo perdieron es entre **Morenas,** pues resulta que la senadora **Soledad Luévano** —en su fiel estilo de publicaciones en redes— hizo señalamientos en contra del fiscal **Francisco Murillo,** pero no desaprovechó la oportunidad para darle "un arriime" a la superdelegada **Verónica Díaz** que, aunque la quieren anotar en todas las fiestas, en la fiscalía quizá ni vela en el entierro tenga. Nomás como ya se enojaron las comadres, no podía desperdiciar la publicación que hizo para embarrarla y mandarle saludos, ¿como ahí qué?

Anda tan tensa la cosa que, diiiiicen, una clara señal de esa ruptura es que al diputado **Ernesto González Romo** se le acabó la pasión por defender (desgarrándose las vestiduras) a la **"Nueva Gobernanza"** y su líder; ya mejor su tema no fue ni las uñas enterradas ni la estafa ni las herramientas legislativas ni el pleito con la vida y con el mundo; para subir a tribuna y tener tema, mejor se agarró de la refinería, que por lo pronto no refina nada.

Diiiiicen que de plano lo apagaron y desanimaron en este pleito de ***Chole*** en contra de ***Vero;*** ya hasta decir presente le anda pesando, de reelección ni hablamos.

Oigan, hablando de quienes quieren ser reelectos, reelectas y reelectes... El que diiiiicen que se llevó un portazo en las narices fue **Xerardo Ramírez.** Esto después de que la comisión permanente —a solicitud del ahora diputado petista— exhortara a que la Secretaría de Economía subsidiaria a la **Asociación de Panaderos** en el estado por la crisis en la producción de pan que están enfrentando y que encareció su producto.

Y ándenles que muy enojades y hasta ofendidos en esta organización enviaron un escrito donde lo más barato fue que le dijeran a ***Xeri*** que "no requieren de falsos liderazgos ni de chantajes legislativos". En el comunicado le pusieron hasta el calificativo de "protagonista inmoral", si por eso hay que medirle en agarrar los asuntos del momento con posturas falsas. Y la verdad que diiiiicen tienen razón, si con la inflación que se le sale de las manos al gobierno federal, la crisis que local que enfrentan y los adeudos que no se les pagan, una ocurrencia de este tamaño nada les resuelve.

Hablando de resolver, ya es hora de ir a cumplir con las tareas del día para irnos muy felices a disfrutar, esperemos, de un merecido descansín. Total, ustedes ya saben, no olviden que todo lo que salga aquí, igual ni es cierto, nomás **¡diiiiicen, diiiiicen!**

Otorgan paquetes alimentarios a grupos vulnerables de la capital

Se benefició a 96 personas con discapacidad y adultos mayores

LA NOTA ZACATECAS

Cortesía

ZACATECAS, ZAC.- Maribel Herrera de Mirada, presidenta honorífica del DIF Municipal, **entregó apoyos para 96 personas con discapacidad y adultos mayores, quienes recibieron paquetes alimentarios.**

En un comunicado se informó que una parte de los beneficiarios corresponden al programa Incluyendo con Amor y otra a los grupos de adultos mayores de las Casas de Día de Tres Cruces, el barrio La Pinta y del grupo Florecer del DIF Municipal; **son apoyos correspondientes a los meses de abril, mayo y junio.**

En su mensaje, la presidenta Maribel Herrera expresó a los presentes la intención de trabajar de cerca con la población para así conocer, de manera personal, sus principales necesidades.

"Ustedes han sido una fuente de inspiración para hacer mi trabajo, para impulsar hacer acciones que ayuden a mejorar sus condiciones de vida, en verdad tienen las puertas abiertas de DIF para escucharlos, atenderlos, apoyarlos, abrazarlos y apapacharlos con el corazón y seguiremos trabajando desde esta institución para su bienestar", dijo.

Asimismo, destacó el interés, tanto del presidente municipal, Jorge Miranda Castro, como de su persona, para atender a este sector de la ciudadanía y con ello conocer sus necesidades más apremiantes para ayudar a mejorar su calidad de vida.

"No se sientan solos, estamos para servirles y esta amistad que ustedes y yo tenemos, sin duda trascenderá estos tres años de administración", concluyó.

Finalmente, los beneficiarios agradecieron a Maribel Herrera, así como a la directora del Sistema, Claudia Escobedo, por los apoyos, los cursos, terapias ocupacionales y psicológicas, así como las activaciones físicas y demás actividades que se realizan en beneficio de los grupos más vulnerables de la capital.

Con Covid mandan a estudiar a sus hijos

Denuncia docente falta de seriedad en las medidas de protección y atención por la quinta ola de Covid-19

PATRICIA SÁNCHEZ

GUADALUPE, ZAC.- Debido a la falta de seriedad en las medidas de protección por la quinta ola de Covid-19, **los contagios entre docentes y alumnos están aumentando en la Secundaria Técnica 73 de Guadalupe, Zacatecas.**

A través de un testimonio anónimo, una docente compartió que acaba de dar positivo; es la segunda maestra que terminó contagiada durante la presente semana, misma que estará inactiva siete días y posteriormente regresará a terminar el ciclo escolar.

"A nuestros directivos no les preocupa la salud de sus docentes, otro detalle es que en los baños no hay jabón para lavarse las manos, el gel en los salones no está disponible para los alumnos; se bajó rotundamente la guardia, ese es el detalle, ahí vienen los contagios", expresó la maestra.

Cortesía

Agregó que aunado a la falta de insumos de higiene, las medidas de sana distancia, el saludo sin contacto y uso de cubrebocas, ya no son tomadas en serio por los alumnos, quienes siguen acudiendo a la escuela pese a tener síntomas de la enfermedad.

"Les decía yo 'si están enfermos, ¿a qué vienen?', y decían 'es que nuestros papás no nos creen'; **el problema es que yo mandé mensaje a la dirección y me decían que los iban a enviar a su casa, pero los terminaban regresando a clase tras tomar una pastilla", declaró.**

No sólo se vio afectada la docente en cuestión, sino también su hijo y su esposo, quienes terminaron contagiados por ella, además tuvo que acudir a un Centro de Salud privado y gastar para hacerse la prueba, pues en el ISSSTE no la atendían.

Asimismo, lamentó que le importe más a los directivos el comprobar la enfermedad, antes que su salud.

Alumnos con síntomas

De los cuatro grupos que atiende en la Secundaria Técnica 73, detectó al menos a dos alumnos en cada grupo que tenían síntomas de la enfermedad y, pese a que dio aviso a los directivos, no hicieron nada para prevenir el brote, mientras que los alumnos no utilizaban el cubreboca en espacios abiertos ni cerrados.

"Fue una guerra constante con ellos desde la semana pasada, estar insistiendo que usen el cubrebocas; salen a los pasillos sin cubrebocas alumnos que no son de mis grupos, les llamo la atención y se portan medios groseros", lamentó.

La maestra comentó que el problema comienza en casa, porque los padres no son responsables con los hijos y ven la escuela como una guardería, por ello el alumnado no se protege y los más perjudicados son los docentes.

Relanzan Permiso COVID-19 4.0

PATRICIA SÁNCHEZ

ZACATECAS, ZAC.- Ante el incremento de casos de Covid-19 en el país y en el estado, el Instituto Mexicano del Seguro Social (IMSS) **relanzó la plataforma Permiso COVID-19 4.0, que permite tramitar la incapacidad en línea.**

El derechohabiente debe contar con una prueba de detección cualitativa con resultado positivo y registrar la cuenta CLABE donde se deposita el pago correspondiente al permiso.

Si ya tienen una cuenta CLABE registrada para el pago de subsidios, a esta se direccionará el pago; si ya no está vigente deberán modificarla en la ventanilla de prestaciones económicas/servicios digitales.

Los documentos solicitados para el trámite en línea son identificación oficial vigente y en caso de ser asegurado extranjero debe contar con visa de visitante o de residencia temporal.

Los permisos se otorgan hasta por cinco días y el pago es del 60% del salario registrado a partir del cuarto día, como cualquier incapacidad general.

El permiso está dirigido a los trabajadores asegurados ante el IMSS de manera directa como titulares. Para mayores informes, visitar la página: **http://www.imss.gob.mx/covid-19/permiso.**

Comerciantes bajan la guardia

PATRICIA ZAMARRIPA

ZACATECAS, ZAC.- Pese a que se avecina la quinta ola de Covid-19 con los contagios al alza con alrededor de 200 casos positivos al día en el estado, la mayoría de los comerciantes del Centro Histórico **ha bajado la guardia y ya no respeta las medidas sanitarias.**

En un recorrido que realizó **La Nota Zacatecas** por la avenida Hidalgo, se constató que en la mayoría de los comercios ya no se ofrece gel antibacterial a la entrada, no se tiene un tapete sanitizante, tampoco se toma la temperatura y en algunos casos ya ni siquiera se porta el cubreboca.

Lo anterior a pesar del llamado de la Secretaría de Salud de Zacatecas (SSZ), a mantener las medidas de prevención. Cabe destacar que en algunos casos como hoteles y bancos, aún se respetan las medidas.

La presencia de Covid avanza en el estado al grado que, en algunos puntos donde se realizan diversas pruebas para detectar el virus, ya se registran filas a la espera de realizarse una de ellas.

A la fecha, Zacatecas capital es el municipio de la entidad que presenta el mayor número de contagios.

LA NOTA MUNICIPIOS

Amplían relleno sanitario en Villa González Ortega

LA NOTA ZACATECAS

VILLA GONZÁLEZ ORTEGA, ZAC.- El alcalde Ronal García Reyes supervisó los trabajos de la ampliación del relleno sanitario ubicado en la cabecera municipal.

Informó a la ciudadanía que los trabajos se llevan a cabo en aprovechamiento de la máquina bulldozer que se gestionó para limpiar y desazolvar áreas en zonas del acceso principal del municipio.

Aseguró que las maniobras que se implementaron en el acceso principal ya concluyeron, por lo que ahora se tiene una apariencia mucho mejor.

Cortesía

Respecto a la limpieza y ampliación que se realiza en el relleno sanitario, refirió que se requería mucho trabajo, pues todo el camino, desde la entrada estaba en pésimas condiciones.

Lamentó que administraciones pasadas nunca hicieron nada al respecto, **por lo que se acumuló exceso de basura y escombro, lo cual repercute en los ámbitos de la salud, en un foco de infección y con daños al ganado de la población.**

Anunció que se está pensando llevar a cabo un proyecto de manera más sofisticada, que permita tener unas mejores condiciones en el relleno.

Visita a familiares

Ronal García informó que mantendría un acercamiento con las familias de las personas que perdieron la vida en un tráiler, en Texas, quienes eran originarias de la comunidad Estancia de Ánimas.

El propósito, indicó, es demostrarles solidaridad, y brindarles apoyo y respaldo de parte del gobierno municipal que encabeza.

Cortesía

Dignifican jardín en Muleros

PÁNUCO, ZAC.- Trabajadores del ayuntamiento que encabeza el alcalde Juan Rodríguez Valdez realizaron trabajos de mantenimiento en el jardín de la comunidad Muleros. **Las autoridades destacaron que el mejoramiento de los espacios públicos es un compromiso permanente con los panuquenses.**

Dan mantenimiento a servicios públicos en Juan Aldama

LA NOTA ZACATECAS

JUAN ALDAMA, ZAC.- Trabajadores del ayuntamiento, por instrucciones del alcalde Hassan Garduño Serrano y en beneficio de la población, llevaron a cabo acciones de mantenimiento público en distintos servicios.

En la cabecera municipal se realizó el desazolve y rehabilitación de drenaje. Lo anterior, como un trabajo constante por parte de las cuadrillas del Departamento de Obras Públicas para mantener los servicios ciudadanos en buenas condiciones.

Asimismo, como una mejora a la infraestructura urbana, **se realizaron trabajos de mantenimiento al alumbrado en la comunidad Corrales.**

Cortesía

Las autoridades pidieron la comprensión de la población, al referir que estas acciones que se implementan son con la finalidad de ofrecerles mejores servicios, para un mayor bienestar de todos.

Entregan bastones, andaderas y sillas en comunidades de Río Grande

Cortesía

LA NOTA ZACATECAS

RÍO GRANDE, ZAC.- El ayuntamiento encabezado por el alcalde de Mario Córdova Longoria, a través del Departamento de Inclusión de las Personas con Discapacidad, el Departamento de Adultos Mayores y el DIF Municipal, **entregó aparatos ortopédicos en diversas comunidades del municipio.**

Los apoyos que se entregaron son bastones, andaderas, aparatos ortopédicos y sillas de ruedas a grupos vulnerables de las comunidades del municipio, con la finalidad de mejorar su movilidad.

> Se benefició a habitantes de las comunidades La Florida, La Rastrera y Loreto

En esta ocasión se acudió a las comunidades La Florida, La Rastrera y Loreto, entre otras, en donde se benefició a personas de la tercera edad y con capacidades diferentes.

Cendy Ávalos Flores, presidenta honorífica del DIF municipal, **destacó el interés y la importancia que ha mostrado la institución por fortalecer a las familias riograndenses a través de la atención, prevención y cuidado de la salud.**

"Los adultos mayores son una de nuestras principales motivaciones para trabajar comprometidos y brindar una mejor atención", destacó.

Asimismo, recordó a la ciudadanía que el DIF Municipal tiene una amplia oferta de servicios dirigidos a las y los ciudadanos como lo es asesoría jurídica, atención a los adultos mayores, nutrición y psicología, entre otros.

LA NOTA PAÍS

Presenta UIF ante FGR denuncia contra Peña Nieto

por posibles operaciones con recursos de procedencia ilícita

La investigación comenzó desde el pasado 20 de octubre de 2021, cuando se tuvo conocimiento de operaciones financieras donde el exmandatario obtuvo beneficios económicos

TEXTO Y FOTO: EL UNIVERSAL

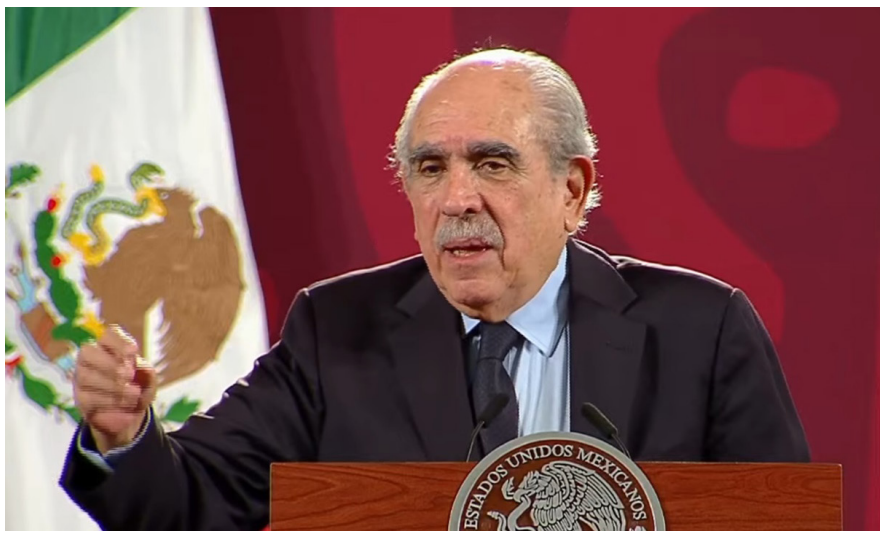

La UIF también detectó que el expresidente Enrique Peña Nieto tiene vínculos corporativos con dos empresas con irregularidades fiscales y financieras

CIUDAD DE MÉXICO.- El titular de la Unidad de Inteligencia Financiera (UIF), Pablo Gómez Álvarez, informó que presentó ante la Fiscalía General de la República (FGR) una denuncia contra el expresidente Enrique Peña Nieto (PRI) por posibles operaciones con recursos de procedencia ilícita.

Gómez Álvarez dijo que la investigación de la UIF comenzó desde el pasado 20 de octubre de 2021, cuando se tuvo conocimiento de operaciones financieras donde el exmandatario obtuvo beneficios económicos.

En la conferencia mañanera de este jueves del presidente Andrés Manuel López Obrador, en Palacio Nacional, Pablo Gómez dijo que se hizo un análisis de los reportes financieros y avisos de quienes realizan actividades vulnerables.

"Se detectó un esquema en donde un expresidente de la República obtuvo beneficios económicos, en este esquema, el exmandatario, por medio de transferencias internacionales recibió 26 millones 001 mil 429 pesos", indicó.

"De agosto de 2019 recibió 16 millones de pesos; el 20 de octubre de 2021, recibió 5 millones 702 mil pesos; el 29 de octubre de ese mismo año, recibió otros 5 millones 718 mil pesos", dijo Pablo Gómez.

Asimismo, **el titular de la UIF mencionó que esos recursos fueron transferidos a Peña Nieto por una familiar consanguínea desde una cuenta en México hacia España.**

"Además dicho familiar aplicó estas operaciones con un hermano del exmandatario al enviarle cheques por la cantidad aproximada de 29 millones de pesos", detalló.

Gómez dijo que **el familiar del expresidente registró retiros por 189 millones 857 mil pesos y depósitos por 47 millones 523 mil pesos entre los años 2013 y 2022.**

Resaltó que de esos depósitos destaca la recepción de recursos en efectivo por más 36 millones 333 mil pesos, "cuyos depósitos resultan relevantes debido a que fueron operaciones en efectivo y no se conoce cuál es la fuente".

Además de estas transferencias, la UIF detectó que el expresidente Enrique Peña Nieto tiene vínculos corporativos con dos empresas, que presentan irregularidades fiscales y financieras.

RECIBIÓ

16 MDP en agosto de 2019

5 millones 702 mil pesos el 20 de octubrede 2021

5 millones 718 mil pesos el 29 de octubre de 2021

Mi patrimonio es legal: EPN

Tras las declaraciones del titular de la UIF, **el exmandatario priista respondió a través de su cuenta de Twitter:**

"En relación con la denuncia presentada en mi contra por la Unidad de Inteligencia Financiera, estoy cierto que ante las autoridades competentes se me permitirá aclarar cualquier cuestionamiento sobre mi patrimonio y demostrar la legalidad del mismo, dentro de los procedimientos legales", escribió.

"Expreso mi confianza en las Instituciones de procuración y administración de Justicia", agregó.

LA NOTA DEPORTIVA

Cae Mineros en casa ante Club Deportivo Tapatío

PATRICIA ZAMARRIPA

ZACATECAS, ZAC.- Mineros de Zacatecas perdió en su casa, tras enfrentarse al Club Deportivo Tapatío en el Estadio Carlos Vega Villalba en un partido en el que, desde el comienzo, el equipo tapatío se mantuvo en constante posesión del balón.

Al minuto 15 del primer tiempo, el visitante anotó su primer gol con lo que puso nerviosos a los Mineros de Zacatecas, que a pesar de tener un buen manejo del esférico, la mayoría de sus pases no se concretaron de manera acertada.

A los pocos minutos se desataría la bestia de Sebastián Pérez Bouquet que anotó el segundo gol que hizo daño a la portería local.

Casi a la mitad del primer tiempo, un rayo de luz iluminó a Mineros cuando fue marcado un penal a su favor que cobró Horacio Torres Martínez, lo que creó la polémica sobre el fuera de lugar marcado por Iván Padilla que, se hubiera jurado, sería el segundo gol del equipo local.

Fue todo un deleite ver a Pérez Bouquet, quien terminó el partido con un total de 3 goles, con lo que dejó en claro el potencial que tiene como mediocampista y porque también es considerado la nueva joya *chivista.*

Se apreció un partido interesante que terminó con una victoria bien merecida para el Club Deportivo Tapatío con un marcador de 4-3.

Cambio en la SEP

Diego A. Salazar V.

La Secretaría de Educación Pública prepara la salida de su titular Delfina Gómez, que en su momento fue un nombramiento muy controversial; su salida es de la misma manera, este mes la ya mencionada Delfina dejará su cargo con una administración a la baja, con una mediocre participación en esta, deserción escolar al alza, retraso en la instrumentación de la reforma educativa.

Los docentes añoramos al antiguo secretario Esteban Moctezuma, que a pesar no ser docente al parecer entendía muy bien lo que se hacía en cada región, que las necesidades eran diferentes en diferentes zonas de la República y sus discursos de bienvenida en los consejos técnicos nos envolvía, fue tan bueno su trabajo en esta dependencia que pasó a la embajada de México en Estados Unidos; cuando pasó esto, los comentarios entre los docentes fue de que se iba a extrañar y así fue, y rápidamente esto se resintió, los resultados después de ese cambio fueron drásticos.

Pero ahora con Delfina pasó lo mismo sólo que sin buenos resultados, nombrada como defensora del voto para convertirse en candidata a gubernatura, los docentes esperábamos esta destitución desde hace tiempo, los docentes no merecíamos que una persona como esta estuviera al frente de una institución tan importante, por qué lo digo, pues es culpable de delitos electorales, retenía el 10% de los trabajadores municipales y aun así fue secretaria de Educación, dando malos resultados como tal.

Después de esto la educación en México no va a cambiar, dependerá de todos los que están involucrados, maestros, alumnos y padres de familia; no creo que llegue alguien peor, al menos no con la reputación de Delfina Gómez.

Está confirmado que todos serán aprobados, “la calificación que deberá registrarse no podrá ser inferior”, palabras de la aún secretaria de Educación, por lo tanto, quien llegue y cambie ese aspecto le dará un rumbo total a la educación, el que se evalúen de verdad los aprendizajes adquiridos le regresará al docente herramientas para poder trabajar, para poder avanzar en lo cognitivo, en lo conductual y claro en una educación que se busca la excelencia.

NUESTRAS PLUMAS

No les tengo buenas noticias

Roberto Rosales Pitones

Zacatecano creativo e innovador con una trayectoria de más de 20 años en la actividad empresarial, con perfil en administración de empresas turísticas.

Algunos amigos me preguntan o quieren un consejo de qué hacer en sus negocios o en qué invertir en el estado. Realmente es una pregunta muy difícil de contestar. Creo que por ahora no pasamos por el mejor momento en temas de inversión, tenemos muchas variantes negativas, al menos por un tiempo y eso dependerá en gran medida de las acciones y las decisiones que se tomen en lo inmediato y urgente.

Hoy con atención veo el Instituto de Certificación Empresarial (ICE) que está compuesto por 72 indicadores de competitividad del Instituto Mexicano para la Competitividad, AC (Imco) y tristemente veo un retroceso de tres lugares pasando de una competitividad baja a una muy baja ubicándonos en el lugar número 28, pero sorprendentemente todos los estados con los que tenemos colindancia están dentro del nivel, en muy alta, alta y media alta, es decir, somos una isla en medio de estados con índices competitividad altos.

Quedamos en medio de estados con mayor posibilidad de recibir empresas y generar condiciones para su desarrollo, lo cual nos marca como un estado que tendrá una tendencia a la baja hasta 2030, lo cual significa aún bastantes años en deterioro económico.

Con esto no pretendo echar culpas a nadie, puesto que las calificaciones abarcan varias administraciones y errores en políticas públicas, lo que sí es que es necesario y urgente es la recuperación económica a través de la competitividad y darle la vuelta a la tortilla, convertirnos en punto de unión de los estados fuertes. Para eso será necesario echar a andar los consejos de desarrollo económico, para que ellos apoyen en realizar las políticas públicas que nos hagan competitivos entendiendo que “perdiendo podemos ganar más”, es decir quitar, reducir impuestos y trámites que nos permitan ser atractivos sin dejar de lado el tema de seguridad que al final es el rubro más visto en un tema de inversión.

Siempre harán falta recursos para cualquier programa o sistema que se quiera realizar, pero lo que más falta hace es voluntad de parte de todos en sacar adelante este reto. Tendremos que salir de la caja, pensar diferente, hacer cosas inimaginables, ser creativos o como le quieran llamar, pero urge un cambio en políticas económicas.

A Zacatecas le urge un pacto económico, político y la reconciliación de todos para ver un estado grande y al nivel de los estados vecinos.

Fuente: imco.org.mx

Subdelegación de Santa María de las Nieves

Jesús Domínguez Cardiel

Historiador. Doctor en Estudios Novohispanos por la Universidad Autónoma de Zacatecas, auxiliar del Archivo Histórico y docente-investigador del Centro de Actualización del Magisterio, Zacatecas en la Licenciatura en Enseñanza y Aprendizaje de la Historia y en la Maestría en Educación Histórica.

Como parte de la serie acerca de las subdelegaciones que formaron parte de la intendencia de Zacatecas en el periodo que abarca de 1787 a 1824, ahora se retoman las características principales de lo que fue la subdelegación de Santa María de las Nieves.

Esta demarcación se sitúa al norte de la provincia y tiene la extensión de 50 leguas de oriente a poniente y 55 de sur a norte, es decir, desde aquellos años, es un área bastante extensa que contiene un clima de tendencia semidesértica, pero fértil.

En este sentido, tenía pocos pueblos siendo la cabecera, Real de San Miguel del Mexquital y Santa Elena de Río Grande, además de uno de indios con nombre San Juan Bautista del Mexquital.

Como se podrá observar, todos los pueblos anteriormente mencionados en la actualidad son cabeceras municipales, por ejemplo: Santa Elena ahora es Río Grande, San Miguel es Miguel Auza y San Juan es Juan Aldama, por supuesto, además de Nieves hoy cabecera del municipio General Francisco R. Murguía.

Según datos de Enrique Florescano y este con base en los informes de cada subdelegado, en la demarcación había cerca de seis mil indios más la inexistencia de minas, no obstante por medio de catas, catillas y carrascales se podría extraer metal, específicamente plata.

Durante mucho tiempo fue un espacio de constantes ataques de naturales indómitos, por lo que había cinco compañías de militares: tres de infantería y dos de caballería con aproximadamente 350 hombres en total.

Asimismo la subdelegación se caracterizaba por la falta de obras públicas de gran calado, en las cuales sólo destacaban las casas reales (centros de gobierno) y cárceles del pueblo de Nieves, asimismo las de San Miguel y de San Juan del Mexquital.

En cuanto a la producción y vocación de la región, esta se caracterizó principalmente por la ganadería y agricultura, donde el maíz, el trigo, las legumbres y el ixtle figuraron como los principales productos, además de que se contabilizaron en el año de 1804 a 20 mil cabezas vacunas, 40 mil cabrías, 2 mil de cerdo, 25 mil de caballar, 9 mil mular y mil asnal.

Así, la subdelegación que tenía más de 20 mil almas, es decir, personas; estuvo administrada por un subdelegado: el primero fue José Vicente de León Yañez, no obstante, para 1804 se tiene el registro de que ya era otro de apellido Mayagoitia.

Finalmente, esta demarcación es privilegiada, pues en la cabecera municipal de Nieves se encuentra un archivo histórico para quien desee estudiar un poco más acerca del tema, ya que hasta el momento es terreno fértil.

DESTINO

Aries
21/03 al 19/04

Un cambio de imagen no te vendría mal, si no deseas algo drástico o no te animas, puedes empezar por tu peinado. Los pequeños cambios van trayendo en cadena una serie de eventos que, bien encaminados, te llevarán a la transformación con la que sueñas.

Tauro
20/04 al 20/05

Tendrás la ayuda de gente que te quiere para salir de un percance que se te presenta, son seres que traen luz a tu vida; no cierres, también la ayuda se debe pedir y aceptar, las cosas así funcionan en el universo.

Géminis
21/05 al 20/06

No ignores la verdad en cada situación que acontece en tu vida, porque al hacerlo te niegas la oportunidad de vivir con plenitud, sin reservas ni limitaciones, esto aplica en todos los ámbitos de tu vida, sobre todo en el sentimental. No caigas preso de la mentira, no te engañes a ti mismo.

Cáncer
21/06 al 22/07

Cultiva tus habilidades y talentos a tu favor, en tus manos tienes un gran tesoro que no has sabido explotar. Pónlos a trabajar, aprende, enseña, comparte; la cosecha se dará por sí sola. Hay dos o tres personas que no te ven con buenos ojos, ten la prudencia de observar para descubrir quiénes son.

Leo
23/07 al 22/08

Hoy date tiempo para admirar todo lo que hay a tu alrededor y que te facilita la vida. Hace unos años no existía, por ejemplo, el teléfono celular que hoy te acerca a la gente importante que está lejos de ti. No te enfoques en lo que no tienes sino en lo que sí.

Virgo
23/08 al 22/09

Tendrás una grata sorpresa de la persona que te ama, pero no te confundas, no necesariamente debe ser algo aparatoso o espectacular, puede tratarse de un detalle que te alegrará el resto del día, o la existencia si lo permites. Disfruta cada momento en su compañía.

Libra
23/09 al 22/10

No te salgas por la tangente. Asume la responsabilidad de tus actos, lo que haya que remediar, remédialo, lo que haya que pagar págalo y lo que tengas que disfrutar, disfrútalo sin culpas, pero tampoco las endilgues a nadie. Esa actitud te dará la libertad que tanto has anhelado.

Escorpión
23/10 al 21/11

Te verás en medio de una discusión que no te incumbe, mantente al margen a toda costa, no tomes cargas ni responsabilidades que no te pertenecen. Deja que las cosas se calmen sin intervenir ni tomar partido, sólo de esa manera saldrás bien librado.

Sagitario
22/11 al 21/12

Recibe con amor esos detalles que te presenta la vida y que por lo general das por sentados sin meditar lo que hay detrás de ellos para manifestarse. Acéptalos, agradécelos y disfrútalos. Se te presentará una gran oportunidad para mejorar tu vida, con inteligencia tómala y trabaja con alegría.

Capricornio
22/12 al 19/01

Es muy importante que no sobrepases los límites, ese espíritu temerario que de pronto te invade no debe tomar el control en estos días, pues corres el riesgo de que las cosas terminen en un desastre que podría no ser tan fácil remediar como en otras ocasiones.

Acuario
20/01 al 18/02

Si de pronto notas que alguien ya no es la misma persona contigo, que cambió su actitud o su disposición para estar contigo, antes de juzgar, de reclamar o de enojarte, primero tómate un tiempecito para analizar tu comportamiento, tal vez fuiste tú quien alejó a esa persona con tu actitud, si fue así, reflexiona, si no, suelta y deja ir.

Piscis
19/02 al 20/03

No des nada por sentado, antes de cualquier decisión en el trabajo, tu relación sentimental o de amistad, asegúrate de que ambas partes estén en la misma sintonía, pregunta y confirma, así evitarás muchos malos entendidos o incluso distanciamientos dolorosos.

SOCIEDAD

Cortesía

Beso, ¿práctica evolutiva o aprendida para demostrar afecto?

NOTIPRESS

CIUDAD DE MÉXICO.- El 46% de las culturas en el mundo practican el beso de forma apasionada o romántica con su pareja, de acuerdo con un estudio publicado en la revista *American Anthropologist*. En ese sentido, **un beso es un modo de expresar amor, pasión o interés por una persona,** por ello, el 6 de julio se celebró el Día Internacional del Beso Robado.

Desde el siglo XIX se ha celebrado el Día del Beso Robado en Gran Bretaña, de acuerdo con la plataforma **díainternacionalde.com;** sin embargo, actualmente se ha popularizado a nivel mundial. **Esta celebración no se debe confundir con el Día Internacional del Beso, el cual es celebrado cada 13 de abril.**

Muchas personas utilizan este día como una excusa para tomar valor y plantarle un beso a la persona que desean, pero no han tenido el coraje de hacerlo. No obstante, es importante hacerlo con el consentimiento de la persona para no incomodarla o violentarla.

Algunos estudios señalan que besar es un acto presente en la naturaleza, pues dicho comportamiento se ha observado tanto en aves como en simios. Incluso, se dice que algunas aves chocan sus picos como una señal de amor, por su parte los primates usan los besos para relajarse y reconciliarse.

Los humanos, en otro sentido, se besan como consecuencia de la evolución, pues los primates juntan sus labios con sus crías para darles alimentos. Sin embargo, los filematólogos creen que los besos no sólo fueron un medio de supervivencia, sino una forma de promover el vínculo social y como una expresión de amor.

Además, **besar permite recabar información sobre la pareja, pues al unir los labios y colocar la nariz pegada a la otra, se puede detectar información genética de la pareja.** De esa manera, se puede conocer si esa persona es diferente y si tiene genes adecuados para reproducirse, según un artículo especializado de la revista *More*.

Sin embargo, no solamente es una práctica evolutiva, sino también aprendida. Y es que, más de la mitad de las culturas en el mundo no se besan de manera pasional o romántica con su pareja, según el estudio publicado en la revista *American Anthropologist*.

Además, un descubrimiento del estudio apuntó la existencia de una fuerte correlación entre la frecuencia del beso romántico-sexual y la complejidad social relativa de una sociedad. Es decir, **cuanto más compleja socialmente es la cultura, mayor es la frecuencia de los besos romántico-sexuales.**